LHOTSKÝ ZPRAVODAJ

občasník zastupitelstva obce Kostelní Lhota *listopad 2017*

Vážení Lhoťané,

podzimní číslo zpravodaje je z velké části věnováno ohlédnutí za jednoznačně hlavní událostí letošního roku – soutěži Entente Florale Europe. Odpuste nám to tedy, ale byla to pro nás všechny, kteří se na přípravách podíleli, životní zkušenost a neopakovatelný zážitek. Autobusový zájezd na slavnostní vyhlášení do krásné slovinské obce Podčetrtek, jež v minulosti získala zlaté ocenění v této soutěži, pak byl skutečnou třešničkou na dortu.

Teprve tam jsme si možná naplno uvědomili, v jak silné a nádherné konkurenci obcí se nacházíme. Reprezentovat po boku Brna Českou republiku pro nás byla opravdová čest. Zlatá medaile nám dle hodnotitelů unikla jen o vlásek, i tak ale máme být na co pyšní. Bylo velmi příjemné slyšet pochvalná slova od všech delegátů a členů hodnotitelské komise na adresu naší obce. To uznání totiž patří vám všem, kteří o veřejný prostor pečujete.

Každopádně jedno prvenství si přičíst můžeme. Naše čtyřicetičlenná zelená výprava byla totiž tou vůbec nejpočetnější. A důkaz této pospolitosti je možná tím nejopravdovějším zlatem.

Poslední větou mi dovolte poděkovat Kristině Palečkové, která se stala pevnou součástí redakce Lhotského zpravodaje. Její pomoc lze rovněž měřit zlatem.

Inspirativní čtení přeje

Tomáš Drobný, starosta obce

Výsledky voleb do Poslanecké sněmovny 2017

Volby do Poslanecké sněmovny proběhly ve dnech 20. a 21. října. V Kostelní Lhotě se ze 678 zapsaných voličů voleb účastnilo 463, to je volební účast 68,3 %.

Pořadí stran:

1. ANO 2011 – 157 hlasů (34,5 %)
2. Starostové – 80 (17,6 %)
3. Piráti – 45 (9,9 %)
4. ODS – 41 (9,0 %)
5. KSČM – 36 (7,9 %)
6. SPD Okamura – 24 (5,3 %)
7. ČSSD – 23 (5,1 %)
8. TOP 09 – 19 (4,2 %)
9. KDU-ČSL – 6 (1,3 %)

Ostatní strany obdržely méně než 1 % hlasů.

Příprava nového územního plánu a pozemkových úprav

Během podzimu bylo možné připomínkovat první návrh územního plánu obce. Řadu připomínek má teď pořizovatel – Město Nymburk za úkol zapracovat. Z výkresů zmizí zejména i námi kritizované části týkající se možného vyvlastnění. To jsou samozřejmě věci, které bychom nikdy a za žádných okolností jako obec neprosazovali. Územní plán tak bude mnohem volnější a více se podvolí připravovaným pozemkovým úpravám. Ty možná územní plán v příštím roce i předběhnou.

Během roku 2018 se tak můžete těšit na přípravu konkrétních opatřeních v rámci pozemkových úprav v obci a také na další možnost připomínkovat druhý návrh územního plánu. V případě jakýchkoliv dotazů se neváhejte kdykoliv obrátit na OÚ.

-TD-

Svatomartinské hody a Cafest tuto sobotu

Začínáme krátce po obědě, kdy můžete ochutnávat čerstvou kávu, k tomu zakousnout něco sladkého a během semináře se také i něco dozvědět o domácí přípravě kávy.

Přesně v 15:11 přivítáme **Sv. Martina na bílém koni**. Zváni jsou pak zejména všichni Martinové nebo Martínkovi.

V tu dobu také otevřeme první letošní vína a začneme si užívat **živé cimbálové muziky z Moravy**.

Těšit se můžete na vyhřívaný stan.

Pokud se chcete zapojit do soutěže o ceny v pečení slaného koláče, noste je až do 16:11.

V ceně vstupného 100 Kč pro dospělé, 50 Kč pro důchodce, je opět pro všechny připravena sklenička na vínko. Letošní vstupné nám alespoň částečně pomůže pokrýt náklady na muziku a stan.

V podvečer, přesně v 19:11 je pro všechny připraveno překvapení v kostele. Připomeneme si tak 200 let od přestavby kostela v pozdně barokním slohu.

-td-

Likvidace stavebního odpadu

Při likvidaci stavebního odpadu pro nás jako obec nastala letos změna. Nově musíme, více než kdykoliv předtím, dbát na to, abyste do přistaveného kontejneru dávali pouze stavební odpad – cihly, kamení a beton. **Do odpadu rozhodně nepatří hlína. Odběratel nám pak může kontejner odmítnout vzít. Žádáme proto všechny, abyste toto omezení respektovali.**

Připomínáme, že množství sutě, kterou můžete na sběrný dvůr dovézt je omezena na jeden malý přívěsný vozík na domácnost a týden. Děkujeme za pochopení.

Rádi bychom touto cestou poděkovali všem, kteří se starají o prostor před svým domem a nemalou měrou nám pomáhají s úklidem listí i sečením trávy. Moc si této pomoci vážíme.

Stavební akce v roce 2018

V příštím roce naši obec čekají dvě významné, dlouho připravované stavební akce.

Oprava chodníků – II. etapa

V letošním roce jsme uspěli a získali 85% dotaci ze Státního fondu dopravní infrastruktury na druhou etapu rekonstrukce chodníků. Opět půjde o chodník podél hlavní silnice, tentokrát v části mezi oběma zastávkami.

Podmínkou získání dotace bylo bezpečné napojení chodníku na autobusovou zastávku, proto U kovárny bude zcela nový kousek chodníku, který zastávku s chodníkem podél domů kolem Strnadových propojí.

Celkové náklady činí téměř 3 mil. Kč.

Oprava kostela – I. etapa

V roce 2012 jsme získali dotaci 0,5 mil. Kč na nezbytnou projektovou dokumentaci na kompletní obnovu kostela. Po několikaletém úsilí se nám letos konečně podařilo získat první prostředky na vlastní realizaci.

Díky dvěma dotacím - 500 tis. Kč ze Středočeského kraje a 700 tis. Kč z Ministerstva zemědělství - tak budeme moci začít první etapu rekonstrukce. Začínáme během zimy. Postupně dojde k částečné opravě věže a části lodi. Zejména půjde o obnovu části krovu a opravu římsy.

V dalších letech budeme usilovat o pokračování. Celkové náklady na kompletní obnovu kostela jsou projektem odhadnuty na cca 9 mil. Kč.

-TD-

Co z ulice neuvidíte – aneb jak Lhoťáci zvelebují svou obec

Podzimní sychravé dny a kvapem se blížící zima už nás sice pomalu vyhání z veřejného prostoru, i tak ale spolková činorodost nezamrzá. Ba naopak. Téměř každý den včetně víkendů můžete spatřit rozsvícená okna obecního úřadu nebo hasičárny.

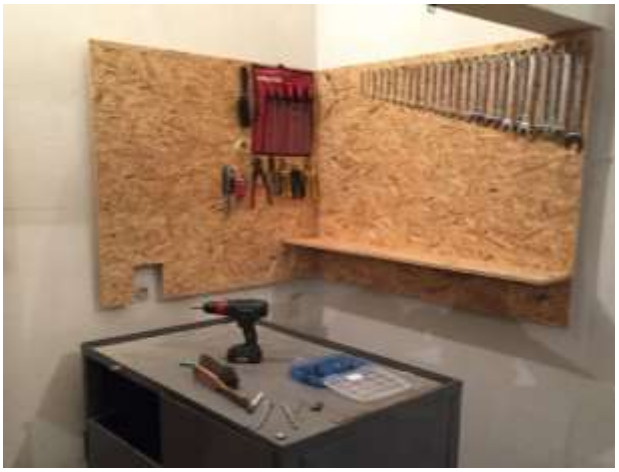

Ať už jde, jako v tomto případě, o hasiče, kteří zvelebují naši hasičárnu, nebo o děvčata z ARTu, které pilně připravují ozdoby na advent, vždy jde o práci, která náš komunitní život posiluje a obec posouvá kupředu.

A to je to, co hodnotící komise nedávných soutěží u nás oceňují.

Zelená Kostelní Lhota – ohlédnutí za Entente Florale Europe

Kostelní Lhota získala nejprve Zelenou stuhu Vesnice roku ve Středočeském kraji 2016. Následně uspěla i v celostátním kole a stala se nositelkou Zelené stuhy České republiky 2016. Na základě toho přijala nominaci do evropské soutěže. Hodnotící komise si přijela v červenci obec osobně prověřit, a pak už se jelo na slavnostní vyhlášení výsledků do Slovinska. Devítičlenná komise udělila Kostelní Lhotě stříbrnou medaili a zařadila ji tak mezi místa s nejkvalitnější péčí o zeleň a životní prostředí v Evropě.
Za oceněním je mimo jiné obnova zeleně v obci počínaje péčí o starší dřeviny po výsadbu nových stromů i květin, tvorba sítě cest, ale také podpora ekologických zdrojů tepla a energie, starost o půdu, kvalitu vody ve studních, precizní třídění odpadů včetně likvidace bioodpadu, oprava historických objektů či obnova drobných sakrálních památek.
Na seznamu patnácti letošních finalistů soutěže Entente Florale Europe 2017 – Kvetoucí sídla Evropy najdeme zástupce malebných italských, rakouských, irských, belgických, slovinských či maďarských sídel, mezi městy i Brno. Ti všichni byli pozváni do Slovinska, kde se uskutečnilo slavnostní vyhlášení letošních výsledků. Kostelní Lhota si tuto událost opravdu vychutnala. Do Slovinska vypravila celý autobus.

-zdroj Nymburský deník-

Zájezd na slavnostní vyhlášení Entente Florale Europe do Slovinska

Ve dnech 13. - 17.9. vyrazila čtyřicítka Lhoťáků na slavnostní vyhlášení výsledků mezinárodní soutěže **Entente Florale Europe 2017** do slovinské obce Podčetrtek, která se z této soutěže pyšní již dvěma oceněními.

Podle porotců byla kvalita všech letošních soutěžících na opravdu velmi vysoké úrovni a tomu odpovídají i hodnoty jednotlivých medailí. V takto silné konkurenci jsme byli oceněni stříbrnou medailí, přičemž ta zlatá nám unikla pouze o dva bodíky. I tak je tento výsledek pro náš všechny výhrou, které si neskutečně vážíme. Je to výsledek dlouhodobého přístupu našich obyvatel i předchozích generací v péči o zeleň a veřejná prostranství.

Pro všechny z nás to byla neopakovatelná událost a skvělý zážitek. Lhotecká skupina byla vůbec tou nejpočetnější, takže naše zelená soutěžní trika byla nepřehlédnutelná. V rámci sobotního evropského jarmarku jsme se na stánku, po boku brněnské delegace, prezentovali regionálními produkty i výrobky našich občanů. Náš stánek rozhodně patřil mezi nejnavštěvovanější.

Kromě slavnostního ceremoniálu a evropského jarmarku jsme navštívili i další místa ve Slovinsku a to tak trochu s ohledem na tematiku zeleně.

První den jsme věnovali Triglavskému národnímu parku s jezerem Bled a Bohinj.

Dále jsme pak navštívili světoznámou jeskyni Postojna, prohlédli si klášter v Olimii s bylinkovou zahradou, zavítali do Ljublaně, města honosícího se titulem Evropské zelené město roku 2016 a nakonec se nechali provést městem Žalec, které v letošním roce získalo v EFE zlatou medaili. Tady jsme ochutnávali pivko z jejich věhlasné pivní fontány.

Připomenutí tohoto velkého úspěchu plánujeme pro veřejnost na sobotu 11.11.2017 v rámci svatomartinských oslav v naší obci, kdy dojde k odhalení stříbrné plakety.

Ve Slovinsku jsme navštívili i známé jezero Bled

-TD-

Stánek České republiky se těšil velkému zájmu návštěvníků a rozhodně jsme se s naší prezentací neztratili.

V Triglavském národním parku jsme si prošli i soutěsku Vintgar

Cestou domů jsme se zastavili ve slovinském městečku Žalec, které s námi také soutěžilo a získalo zlatou medaili.

V parku jsme si zde vyzkoušeli pivní fontánu – jedinou svého druhu na světě.

Akce naší základní školy

Každý školní rok se snažíme v naší malotřídní škole v Kostelní Lhotě propojit s určitým tematickým projektem. Letošní téma je S INDIÁNY ZA POZNÁNÍM. Druhý školní den děti vítalo několik indiánů, ani se nechtělo věřit, jak to paním učitelkám slušelo. Indiáni se představili, seznámili děti s celoročním projektem a rozdělili děti do několika skupin, ve kterých pracovaly a soutěžily během dne a budou se takto setkávat i v průběhu školního roku. Hlavním cílem projektu je seznamování dětí se způsobem života jiných kultur, rozvoj řečových schopností, komunikativních dovedností a tvořivosti, rozvoj úcty k životu, posilování smyslového vnímání, vytvářet správný vztah k přírodě a samozřejmě rozvoj vzájemné spolupráce a motivace k poznávání a učení.

Dne 24.listopadu nám bylo velkým potěšením přivítat v naší škole nejen děti ze ZŠ a MŠ Kostelní Lhota, ale mnoho dalších známých a přátel, kteří se opět zapojili do soutěže O LHOTSKOU DÝNI. Na všechny čekalo drobné pohoštění a pro děti nechyběl bohatý program. Kluci a holky prověřili své sportovní dovednosti, vyráběli krásné podzimní dekorace a vyzkoušeli si využívat přírodní barviva.

V současné době se již připravujeme na adventní koncert a vánoční jarmark. Moc se těšíme na další setkání.

Kolektiv ZŠ Kostelní Lhota

Zprávičky z naší školičky

V září jsme pořádali tradičně „Loučení s létem“. Malí i velcí si tak na zahradě naší mateřské školy užili spousty zábavy. Děti předvedly, že umí dobře mířit a to hned v několika disciplínách! Svou zručnost prokázaly při výlovu kachniček nebo při sbírání květin pomocí kolíčků. Za výborné občerstvení děkujeme všem zúčastněným rodičům. Zábavné odpoledne jsme zakončili opékáním špekáčků.

Samozřejmě jsme v září nepodcenili ani kulturu. Dvakrát proběhla pro děti inscenace pohádek, které byly nejen zábavné, ale zároveň i naučné.

Jelikož jsme zaměřeni na environmentální výchovu, vyrazili jsme v říjnu na výlet na hájenku Vrátkov u Českého Brodu. Děti se dozvěděly spoustu zajímavých informací a dokonce se i samy naučily, jak určit stáří stromů. K vidění toho bylo opravdu spoustu – kůže z divočáka, paroží a jiné myslivecké trofeje. Zvláštní podívanou pro ně bylo vábení daňků. Tuto naučnou výpravu jsme zakončili posezením u ohně, kde jsme si zazpívali a opekli jablka. Moc děkujeme panu Kopáčkovi za pozvání a bohatý program, který pro nás připravil.

Na konci října jsme se zúčastnili oslavy „Halloweenu“. Průvod ve strašidelných maskách byl zakončen v místní ZŠ, která akci pořádala. V jejích prostorách byly pro děti připraveny strašidelné úkoly a soutěže. Ve školce jsme se zaměřili v tomto období samozřejmě na téma „dušičky“. Děti jsme s tímto svátkem seznámili, vysvětlili jim, jak se správně chovat na návštěvě hřbitova. Ten jsme s dětmi následně navštívili a zapálili na něm svíčky, které děti samy vyrobily ze včelího vosku.

Během listopadu máme pro děti připraveno též několik zajímavých aktivit. Budeme pouštět draky a se staršími dětmi navštívíme poděbradské divadlo Na Kovárně.

V adventním čase se připravujeme na každoroční „Zpívání u vánočního stromu“, které pořádá Obecní úřad. Současně bude probíhat vánoční jarmark. Na něm si budete moci zakoupit dekorace, které vyrobíme v rámci předvánočního tvoření rodičů s dětmi.

V prosinci nás opět poctí svou návštěvou Mikuláš v doprovodu anděla i čerta. Před závěrem roku s dětmi oslavíme Štědrý den nanečisto. Slavnostně vyzdobíme stoly, připomeneme vánoční tradice a společně ozdobíme stromeček. Pod ním bude čekat pro každého maličkost od Ježíška, tedy pokud jsme nezlobili.

Děkujeme Všem, za aktivní podporu a projevenou důvěru.

Přejeme vám předvánoční pohodu, radostné prožití vánoc a šťastný vstup do dalšího roku!

Kolektiv MŠ Kostelní Lhota

Kde byste neměli chybět

Divadelní víkend

Obec Kostelní Lhota pořádá zájezd autobusem do divadla Rokoko v Praze

Termín: Sobota 9.12.2017 od 17:00

Odjezd: 14:00 – od obou zastávek

Cena: 300 Kč / osoba

(doprava autobusem zahrnuta v ceně vstupenky)

Rezervace možné na Obecním úřadě v Kostelní Lhotě u pí. Plačkové po zaplacení celé částky.

Počet míst omezen na 48.

Hrají: Veronika Gajerová, Aleš Procházka, Viktor Dvořák, Veronika Kubařová

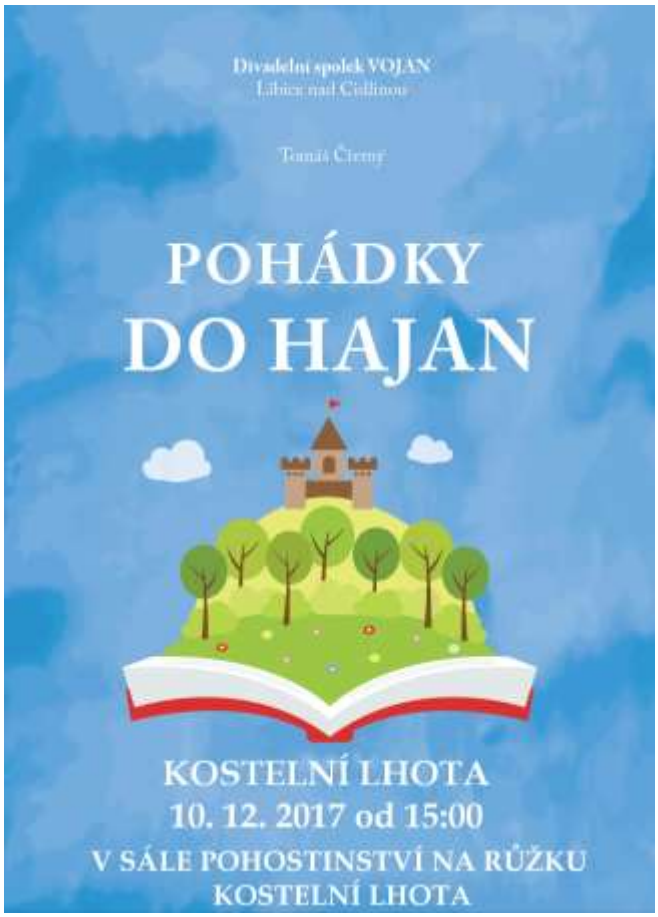

11. listopadu	**Otevírání Svatomartinských vín a Cafest - festival kávy** Třetí ročník Svatomartinských hodů spojený s festivalem kávy a soutěží o nejlepší slaný koláč.
14. listopadu	**Den otevřených dveří ve škole** Základní škola Kostelní Lhota zve všechny zájemce na Den otevřených dveří.
18. listopadu	**Západ vs. Východ - fotbalové utkání a ceny pro diváky** Slavnostní zakončení fotbalové sezóny zápasem západní proti východní části obce. Slosovatelné vstupenky o zajímavé ceny a po skončení zápasu hudba, zpěv a tanec.
2. prosince	**Rozsvěcení vánočního stromu** Před kostelem Nanebevzetí Panny Marie zahájíme od 16:30 hod. adventní čas rozsvěcením vánočního stromu. Zazpívají děti ze školy i školky a pro všechny bude k dispozici teplé občerstvení a vánoční jarmark.
9. prosince	**Zájezd do Divadla Rokoko - Kdo se bojí Virginie Woolfové?** Komorní drama **Kdo se bojí Virginie Woolfové** v podání Divadla Rokoko. Již teď můžete rezervovat místa na obecním úřadě.
10. prosince	**Divadelní představení pro děti** Opět se můžete těšit na divadelní pohádku pro děti v předvánočním čase Na růžku. Tentokrát s názvem - **Pohádky do hajan** v podání Divadelního spolku VOJAN.
13. prosince	**Česko zpívá koledy** Zpívání koled u zvoničky
31. prosince	**Silvestrovský ohňostroj na hřišti**

Fotbalový okresní přebor: A-mužstvo

#	Celková tabulka	Z	V	R	P	Skóre	B	+/-
1.	SK Městec Králové	12	12	0	0	35:10	**36**	18
2.	FC Trnavan Rožďalovice	12	7	3	2	37:18	**24**	9
3.	Sokol Kostomlaty	12	7	2	3	26:20	**23**	5
4.	FK Bohemia Poděbrady B	12	6	2	4	27:23	**20**	2
5.	TJ Seletice	12	6	1	5	24:21	**19**	1
6.	TJ Jíkev	12	5	3	4	28:22	**18**	0
7.	AFK Sokol Semice B	12	4	3	5	28:28	**15**	-3
8.	TJ Hrubý Jeseník	12	4	3	5	21:30	**15**	-6
9.	**SK Kostelní Lhota**	**12**	**4**	**1**	**7**	**19:20**	**13**	**-5**
10.	SK Sokol Opočnice	12	4	1	7	24:30	**13**	-5
11.	Sokol Přerov n.Labem	12	4	1	7	19:28	**13**	-5
12.	TJ Sokol Všejany	12	2	5	5	17:24	**11**	-7
13.	FK Kovanice	12	3	1	8	20:33	**10**	-8
14.	Sokol Běrunice	12	1	4	7	13:31	**7**	-11

Fotbalová IV.tř. sk.A: B-mužstvo

#	Celková tabulka	Z	V	R	P	Skóre	B	+/-
1.	TJ Sokol Stará Lysá	12	8	4	0	46:14	**28**	10
2.	TJ Sokol Třebestovice	11	9	1	1	40:12	**28**	13
3.	FK Slovan Lysá n.Labem B	11	7	2	2	54:18	**23**	5
4.	**SK Kostelní Lhota B**	**11**	**7**	**1**	**3**	**37:21**	**22**	**7**
5.	TJ Sokol Předhradí	11	6	2	3	26:18	**20**	2
6.	SK Poříčany B	11	6	1	4	37:35	**19**	4
7.	SK Hořátev	11	4	4	3	24:15	**16**	1
8.	TJ Sokol Všechlapy B	11	4	0	7	21:33	**12**	-6
9.	TJ Straky B	11	3	2	6	27:49	**11**	-7
10.	TJ Sokol Bobnice B	11	3	1	7	32:48	**10**	-2
11.	TJ Sokol Milčice	10	2	2	6	15:33	**8**	-7
12.	SK Bříství	10	2	0	8	21:50	**6**	-12
13.	TJ Sokol Drahelice	11	0	0	11	14:48	**0**	-18

Okresní přebor mladší žáci

#	KLUB	Z	V	R	S	B
1.	Straky	10	10	0	102:8	30
2.	Milovice	9	6	1	48:19	19
3.	Cidlinská FA	10	6	0	41:30	18
4.	Bohemia Poděbrady B	10	6	0	53:45	18
5.	Litol	9	6	0	39:31	18
6.	Polaban Nymburk B	9	5	0	45:40	15
7.	Ostrá	10	4	1	43:35	13
8.	SEMICE	10	3	1	39:40	10
9.	Rožďalovice / Křinec	10	3	1	35:50	10
10.	Pátek	10	2	0	19:39	6
11.	**Kostelní Lhota**	**9**	**0**	**0**	**7:134**	**0**

L. Telipská a J. Wágner se letos v létě stali celkovými vítězi 7. ročníku soutěže **Míčový sedmiboj a KRUŠOVICE sedmiboj dvojic** před druhými Kamča+Domča, třetí skončili V kroku.